Пролетарии всех стран, соединяйтесь!
К борьбе за рабочее дело, будь готов!

Цена 3 коп.

ПИОНЕРСКАЯ ПРАВДА

Орган ЦК и МК ВЛКСМ — *3 августа 1933 г. № 86 (1227)*

СЕГОДНЯ В НОМЕРЕ:

СДАДИМ ОСЕННИЕ ЗАЧЕТЫ— 3 стр.

НЕ ОСТАВИМ В ПОЛЕ НИ КОЛОСКА—4—5 стр.

РАДИОУЗЕЛ В ЛАГЕРЕ — 6 стр.

В этом номере вышли сменные страницы пионеров Татарии, Ленинграда и Днепропетровска.

Отвечаем Максиму Горькому

Чтобы дух захватывало

Мы требуем боевых, увлекательных революционных книг

Ответ надо обдумать

Ребята расселись на бревнах, на кочах, на решетчатой ограде клумбы. Тихо. Пионеры базы 15-й школы имени Максима Горького слушают письмо великого пролетарского писателя, обращенное ко всем ребятам страны:

— Что вы читаете? Какие книги нравятся вам? Какие книжки вы желали бы прочитать?—спрашивает Максим Горький.

Письмо прочитано, но разговор начинается не сразу. Дело серьезное. Надо толком обдумать ответ «Пионерской правде», надо дать деловой наказ новому детскому издательству.

Наконец встает один пионер. Он говорит:

— По-моему, надо больше писать про путешествия...

И тут начинается шум:

— Путешествия! Приключения! Про войну, про войну, про войну!..

Ребята машут руками, вскакивают с мест. У всех—одно требование: книги должны быть такие, чтобы дух захватывало, чтобы открывались неизвестные страны, чтобы было геройство, которому хочется подражать.

Путешествовать, бороться, побеждать

Ребята хотят читать про приключения. Это совершенно понятно. В поисках приключений они глотают не только Жюль-Верна, но и книги верного слуги французского империализма—Луи Буссенара. На старых пыльных полках отыскивается «кровавая» пошлятина про Ната Пинкертона и Джэка-Потрошителя. Почему ребята читают эту дрянь?

Пионеры 15-й школы имени Максима Горького отвечают:

— Потому, что у нас еще нет советских книг о приключениях. Мы хотим такую книжку прочесть, где выдумка не оторвана от правды. Почему приключения не могут происходить в СССР? Могут, только писатели до этого еще не додумались.

Плакать не стоило

Фира Рубина — вожатая октябрятской звездочки—учится в 5-й группе. Она собирается написать Максиму Горькому ответ на его письмо. Она думает написать так:

— Мы хотим знать про строительство нашей страны. Я искала книжку про Донбасс и ничего не нашла. Про Кузбасс тоже очень мало. Кругом нашей страны—моря и океаны, по ним путешествуют отважные капитаны и ученые, но ребятам об этом никто не рассказал. Про интересных и про знаменитых людей нужно, писать — вроде книжки «Маленький Диккенс». А насчет сказок—я не знаю. Взяла как-то у подруги сказки братьев Гриммов. Они сначала кажутся хорошими, над некоторыми я даже плакала. Но все-таки это сказки: читаешь, и не верится. А потом, когда я прочла, даже странно стало: зачем я плакала, ведь этого не было.

— И еще чуть не забыла: побольше надо написать о прошлом—о первобытном человеке, о древних временах, об истории людей.

В саду им. Милютина (Бауманский р-н, Москва) открыта детская читальня.

Требования Миши Энфинджанца

Миша от писателей требует немного:

— **Об астрономии,** о звездах, о планетах, о том, можно ли полететь на луну. Все ребята в классе читали книжку Перельмана — «Ракетой на луну», она им понравилась, но одной книжки об этом мало. Говорят, писал о небе астроном Фламмарион, но его книг никогда нельзя найти, и еще неизвестно, хорошие ли это книги.

— **О второй пятилетке.** В «Рассказе о великом плане» Ильина и в «Большевики открыли Сибирь» Безбородова рассказано о первой пятилетке. А у нас уже началась вторая, о которой ничего пока не написано.

— **О технике,** об открытиях и изобретениях.

И эти требования должны быть удовлетворены.

М. МЕЙЕРОВИЧ.

Ребятам приходится дежурить в библиотеке, чтоб перехватить интересную книгу.

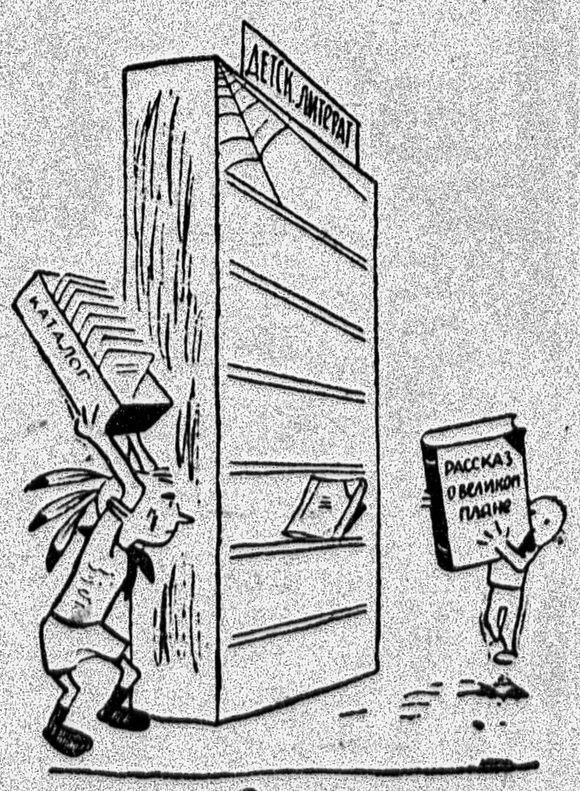

Засада

Красный антивоенный день за рубежом

БОЕВЫЕ ВЫСТУПЛЕНИЯ РАБОЧИХ ВСЕГО МИРА

АНГЛИЯ

10 ТЫСЯЧ ДЕМОНСТРАНТОВ

30 июля в Лондоне состоялась массовая антивоенная демонстрация, которой открывается антивоенная неделя по всей стране.

В демонстрации участвовало 10.000 делегатов из различных центров Англии. Во главе основного отряда шла группа бывших участников войны, несшая знамя с надписью: «Создавайте единый фронт против войны».

С 6 трибун выступали руководящие деятели компартии и независимой рабочей партии.

ПОЛЬША

ЗНАМЕНА НА ТЕЛЕГРАФНЫХ ПРОВОДАХ

В связи с подготовкой к антивоенному дню в рабочих районах Варшавы 31 июля состоялись коммунистические массовки. В ряде мест города появились развешанные на телеграфных проводах красные знамена и плакаты с антивоенными лозунгами. Состоявшаяся на-днях в Варшаве на площади Брани демонстрация революционных рабочих была полицией рассеяна. Во время спектакля театра «Скала» в рабочем районе, где идет революционная пьеса «Смертный приговор», присутствовавшая в зале публика устроила антивоенную демонстрацию. Несколько человек арестовано.

ФРАНЦИЯ

БОЕВЫЕ ДЕМОНСТРАЦИИ

В ряде рабочих пригородов Парижа состоялись многолюдные антивоенные митинги и демонстрации. В Сен-Дени на митинге присутствовало 5 тыс. человек, в Баньоле—5 тыс. чел. В ряде других предместий Парижа в демонстрациях и митингах также приняли участие по нескольку тысяч человек. В парижских предместьях Уйль и Везон перед митингом было организовано уличное шествие с красными флагами и с участием отрядов рабочих и физкультурников.

В Страсбурге на собрании профсоюзных делегатов принята резолюция об об'явлении всеобщей стачки. Рабочие боен и муниципальные служащие уже прекратили работу. Бюро всеобщей унитарной конфедерации труда в Париже выпустило воззвание, в котором призывает рабочих Франции поддержать инициативу страсбургских рабочих.

ИСПАНИЯ

ВСЕОБЩАЯ ЗАБАСТОВКА

1 АВГУСТА В СЕВИЛЬЕ (ИСПАНИЯ) НАЧАЛАСЬ ВСЕОБЩАЯ ЗАБАСТОВКА ПОД РУКОВОДСТВОМ КОММУНИСТИЧЕСКОЙ ПАРТИИ.

«ПИОНЕРСКАЯ ПРАВДА»
№ 86

ГЕРМАНИЯ

КРАСНЫЙ ВЕДДИНГ ШАГАЕТ

Берлинской полицией в ночь с 31-го июля на 1-е августа арестовано 46 человек, которые пытались распространять коммунистические пистовки, призывающие к проведению антивоенного дня.

В Берлинском пролетарском районе Веддинга произошли столкновения между коммунистами и штурмовиками.

КИТАЙ

НА ВОЕННОМ ПОЛОЖЕНИИ

ШАНХАЙ **ФАКТИЧЕСКИ ОБ'ЯВЛЕН НА ВОЕННОМ ПОЛОЖЕНИИ.** МОБИЛИЗОВАНА ВСЯ ПОЛИЦИЯ. ПЕШЕХОДЫ В КИТАЙСКОЙ ЧАСТИ ГОРОДА ОБЫСКИВАЮТСЯ. В РАЗНЫХ ЧАСТЯХ ГОРОДА ПРОИСХОДЯТ ДЕМОНСТРАЦИИ, РАЗГОНЯЕМЫЕ ПОЛИЦИЕЙ.

ПО СОВЕТСКОМУ СОЮЗУ

„Красин" перед выходом в море

Команда ледокола **«Красин»**, под руководством капитана Легздина, заканчивает последние приготовления к выходу в море.

Интернациональный пионерлагерь

В **Коджорах**, близ Тифлиса, открылся закавказский интернациональный лагерь. В лагере находятся 180 пионеров различных национальностей: из Грузии, Азербайджана и Армении.

Слет ударников учебы

В **Горьком** прошел трехдневный слет ударников учебы. 500 лучших пионеров и школьников обсудили вопрос о подготовке к новому учебному году. На слете проведены художественная детская олимпиада и шахматный турнир.

Джек Алтаузен

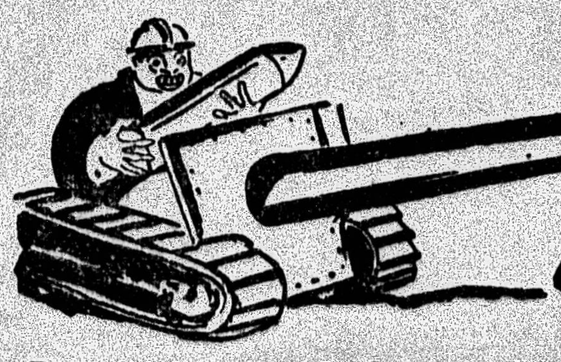

Война идет

Война не кончена,
И воздух
Пахнет гарью,
И враг наш
Шашку
Не вложил в ножны,
Война не кончена.
Она сейчас
В разгаре,
Мир дышит
Серым порохом
Войны.
Враги почувствовали
Силу
Пятилетки,
Увидели
Днепровский блеск
Волны
И стали высылать
К нам
На разведку
Чернеющие призраки
Войны.
Война не кончена,
Горнисты в бой,
Играя,
Идут,
Роняя
Грузные шаги
Вокруг Боливии
И Парагвая
Расходятся
Кровавые круги.
О, сколько слез!
Кто столько слез
Наплакал?
О, сколько крови!
Пролил
Кто ее?
Вся Индия
В петле,
Китай
Посажен на кол,
Взметен
На штыковое острие.
Бомбейский нищий
И китайский кули
Глядят на нас
Сквозь дождь,
Глядят сквозь дым,
И плечи,
Что под тяжестью
Согнулись,
Победы наши
Распрямляют им.
Они
Одним желаньем
С нами слиты,
Как мы,
Во всем
Они борьбе верны,
Готовы все
Подняться
На защиту
Советской нашей
Молодой
Страны.
Война не кончена,
Германия дымится,
Фашистскими кострами
Зажжена.
Она на нас
Свои наводит дула,
Прицел берет,
Чтоб в сердце
Нам попасть.
Фашисты
Нашу радостную
Землю
Штыками захотели
Разделить,
Но мы стоим
На-страже,
Мы не дремлем,
Мы сможем их
Навеки осадить.
Война идет,
Но мы стоим
На-страже,
Поем,
Беря
Высокую струну,
И все мы,
Несмотря
На злобу вражью,
В победный рейс
Ведем
Свою страну.
Мы укрепляем
Оборону
Своей счастливой
Молодой страны.
Но если нас
Затронет канонада,
Крылом своим
Коснется нас
Война,
Сумеем мы ответить
Так, как надо,
Сумеем мы воздать
За все
Сполна.
За кровь
И слезы,
Стоны
И страданья
Заплатит нам
Весь этот черный
Стан.
Войну последнюю
Мы превратим
В братанье
Рабочих
Всех материков
И стран.

К учебному году — будьте готовы!

Сдадим осенние ЗАЧЕТЫ!

● Проверка в лагере им. Павлика Морозова. ● Лучший кружок пионерки Зубковой. ● Кто готов к зачетам? ● Как „лечили“ Гордеева и Либкина

Академбой в лагере

— Вот интересно было бы провести академбой по физике! — предложили пионерки **Яковлева** и **Зельбина.** Ребята подхватили это предложение.

В порядке подготовки к учебному году организовали в лагере академбой.

Выбрали руководителей боя — лучших ударников учебы: **Сдановского, Беляцкина, Жаркова.**

Интересно и живо прошел бой. Лагерники собрались на поляну. Судья задавал сторонам вопросы. Вот задали вопрос **Гордееву:**

— Какая разница между рычагами первого рода и второго рода?

Коля замнулся и не ответил. Его признали «раненым» и отправили в «амбулаторию». «Доктор», лучший физик Карко, быстро «вылечил» Гордеева. Он об'яснил ему вопрос.

Так же «вылечили» и **Липкина.**

Академбой принес большую пользу ребятам.

После боя лучшие физики показали интересные опыты.

М. Молочко и Певзнер.

БССР, Могилевский пионер-лагерь.

В ЭТОМ ГОДУ БУДЕМ УЧИТЬСЯ ПО СТАБИЛЬНЫМ УЧЕБНИКАМ! Ударник типографии «Красный пролетарий» — тов. ВЕНЕВЦЕВ за отделкой стереотипа стабильного учебника. (Союзфото)

ПРОВЕРКА ГОТОВНОСТИ

В нашем лагере имени Павлика Морозова выявили всех ребят, отставших в учебе. Организована консультация учителей. Учителя занимаются с отдельными отстающими, инструктируют ударников учебы, прикрепленных к слабым товарищам.

Перед от'ездом проведем проверку готовности ребят к осенним зачетам. Об'являем конкурс на лучший ответ.

Деткорбригада: **Н. Михайлов, Б. Харитонова, В. Королев, Н. Тюлин.**

Иван.-Пром. обл.
Тейковский р-н.

„Неудов“ — все меньше

Когда начались летние каникулы, мы собрали базовый сбор. На сборе мы прикрепили на лето сильных учеников к отстающим. Мы прикрепили ударников учебы к отдельным ребятам, а также поручили им вести кружки по различным предметам.

Уже много ребят ликвидировало «неуды», подготовилось к осенним зачетам.

Лучше всех работает пионерка ЗУБКОВА, которая ведет кружок по обществоведению.

М. ОРЛОВ.

ЦЧО, Станция Ржава, ШКМ.

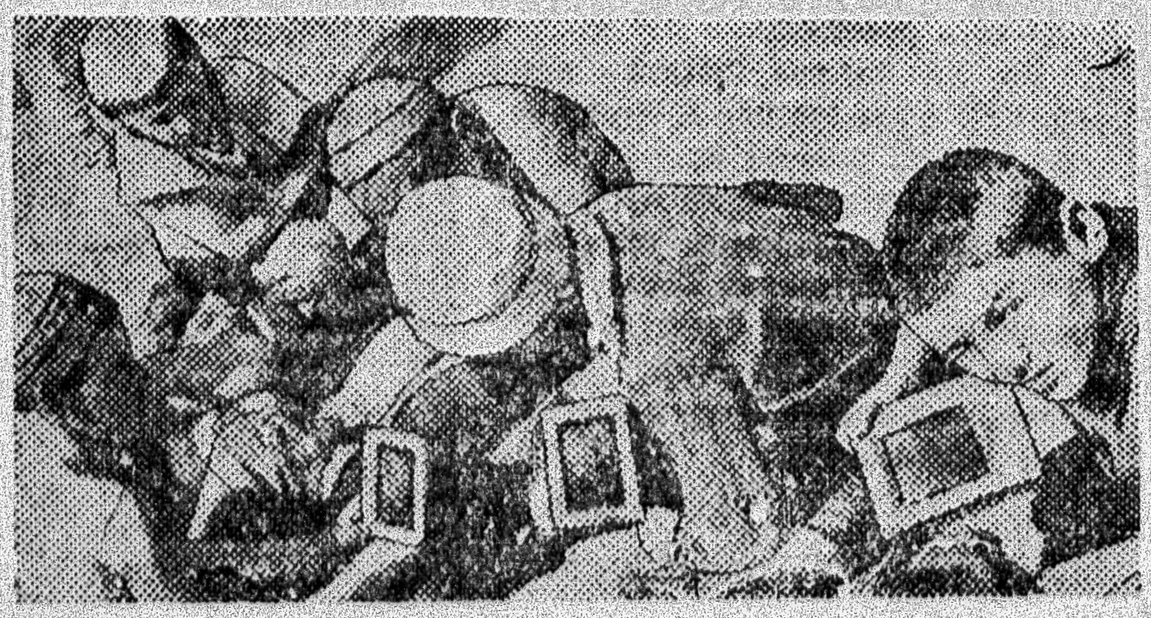

ПОДГОТОВКА К ОСЕННИМ ЗАЧЕТАМ ЧЕРЕДУЕТСЯ С ОТДЫХОМ И РАЗВЛЕЧЕНИЯМИ. Фотолюбители в детколонии горкома писателей печатают свои снимки. (Фото Чумикина).

За пятилетку число ребят, обучающихся в начальной школе, выросло вдвое. (Союзфото).

К зачетам — готовы!

В нашей ШКМ и во время летних каникул не забыта работа с отстающими. Многим ребятам предстоят осенние зачеты. Нужно помочь им выполнить задания, данные на лето.

Пионеры возглавили работу с отстающими. Лучшим ударникам учебы поручили наблюдать за ребятами, помогать им.

Уже есть результаты этой помощи. ЗИНА БАКУТОВА, которая отставала по многим предметам и была кандидатом на второгодничество, теперь готова к осенним зачетам. Подтянулись ШЛОНДИН и другие.

Мы обязуемся подготовить к зачетам всех отстающих, чтобы ликвидировать второгодничество.

П. СМИРНЕНКО.

Зап. Область, Сычевский р-н., Никитская ШКМ.

Не оставим в поле ни колоска

НА ПОСТУ

Клонится к тучной земле спелый налитой колос. Через два—три дня и убирать можно. Радостные ходят колхозники, посматривая на прекрасно выросшие хлеба. К уборке все готово.

Колхоз за этот год вырос, очистился от кулацких элементов. Но враги еще не добиты. Они исподтишка вредят колхозу, задумывают план мести лучшим, передовым колхозникам.

За раскулаченного отца, за свое исключение из колхоза ре-

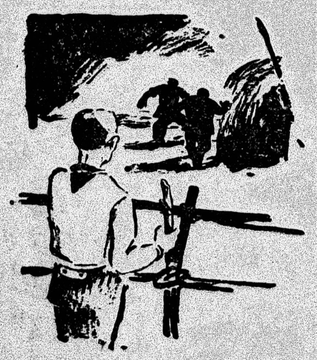

шили кулаки Новохрещенные убить пионера Никиту Слепко.

Никита был им, как кость в горле. Активный деткор, освещавший в газете все недостатки, лучший ударник в учебе, примерный и честный колхозник.

Пионер Никита Слепко был круглый сирота, но в колхозе, в школе он никогда не чувствовал себя одиноким. Его окружала дружная колхозная и пионерская семья.

Кулаки Новохрещенные, соседи Никиты, в день покушения на его жизнь стали вдруг добрыми, пришли «пожалеть» бедного сиротку Никиту, принесли ему абрикосов, справлялись о колхозных делах, говорили, что рады урожаю.

А в кармане у Павла Новохрещенного лежал остро наточенный нож.

...Никита возвращался с пионерского сбора. Возле его хаты распростерлось колхозное поле, которое он обязался охранять.

На своем огороде Никита заметил две тени. В руках у Никиты ничего не было, но он думал о колхозной пшенице, о своем кол-

Сбор оставшихся после уборки колосьев в колхозе «Волга» (Ставропольский р-н, Ср. Волга). (Со юзфото).

хозе, о том, что он должен охранять посев. Никита смело побежал на воров.

Кулаки Новохрещенные—Павло и его сестра Параска—сперва испугались, побежали, но увидев, что за ними бежит один Никита, переменили тактику.

Отстала Параска от брата и вдруг упала на землю.

К ней подбежал Никита, начал тормошить ее, звать соседей.

Вдруг Параска «ожила», ударила Никиту по голове и повалила на землю.

Кулаки запихали в рот Никите картуз, вынули ножи, которыми четверть часа назад резали колхозные колоски. И....

— Вот тебе за все, проклятый пионер,— сказал Павло, ударив Никиту ножом по горлу...

Гудели новые тракторы, испытывались уборочные машины. А в степи, недалеко от деревни, лежал Никита в луже крови.

Понемногу он начал приходить в сознание, вырвал изо рта картуз и, обливаясь кровью, поплелся в село.

Он дошел до первой хаты, ска-

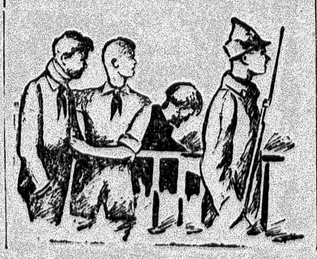

зал, кто резал пшеницу, и упал без чувств.

Колхозники артели «Незаможник» в ответ на вылазку врагов решили образцово провести уборку и досрочно выполнить план хлебосдачи.

Потянулись к элеваторам красные обозы имени Никиты Слепко.

20 июля в переполненном клубе села Заплавки судили кулака Новохрещенного и его сестру Параску.

Тихими, «ничего не знающими», «невинными» прикидывались кулаки перед пролетарским судом.

Но суд разоблачил лицо врага. Выяснилось, что кулаки пытались развалить колхоз, а когда их оттуда выгнали, они решили отомстить колхозу.

Делегация пионеров и общественный обвинитель — председатель Облбюро ДКО тов. Никитина требовали применения самой суровой меры к врагам. И суд воздал должное кулачью: их приговорили к расстрелу.

На суд пришел Никита Слепко, хоть было это ему и трудно—много крови потерял он.

Никита просил через «Пионерскую правду» передать всем пионерам и школьникам Союза, что, окрепнув, он снова будет лучшим ударником учебы, снова будет стоять на-страже социалистической собственности.

М. ГРЕБШТЕЙН

Село Заплавка-Котовка, Магдалиновского района, Днепропетровской области.

ПО ПРИМЕРУ МИТИ ГОРДИЕНКО

Вся северо-кавказская печать уделяет большое внимание работе пионерских групп «легкой кавалерии» по охране урожая.

Газета политотдела ленинградской МТС «За большевистский колхоз» помещает заметки, рассказывающие о том, как работают пионерские дозоры.

По колхозам района деятельности этой МТС отряды «легкой кавалерии» по охране урожая насчитывают около трехсот ребят.

Газета политотдела Курклиповской МТС «Тревога» номер от 15 июля целиком посвящает геройскому подвигу юного кавалериста Миши Забудкина.

«Тревога» пишет:

«Миша Забудкин, охраняя один из отдаленных участков, увидел взрослого человека, с мешком направляющегося в пшеницу.

Недолго думая, Миша со словами: «уходи с поля» — схватился за мешок, но, получив от вора удар, упал на землю. Поднявшись Миша снова еще крепче схватился за мешок, но вор снова ударил его, и Миша упал. По лицу его текла кровь. Миша снова поднялся и, ухватившись за мешок, начал кричать о помощи. И хотя помощь не приходила, вор испугался и побежал. Миша погнался за ним и преследовал его до тех пор, пока вор не скрылся с поля, засеянного пшеницей».

Поступок Миши Забудкина может служить примером и образцом. НЕЛЬЗЯ, ОДНАКО, НЕ ОТМЕТИТЬ, ЧТО РУКОВОДСТВО ПОСТАМИ ПИОНЕРСКОЙ «ЛЕГКОЙ КАВАЛЕРИИ» ПОСТУПИЛО НЕПРАВИЛЬНО, ПОСЛАВ ПИОНЕРА ОДНОГО, БЕЗ ВЗРОСЛЫХ, ОХРАНЯТЬ ДАЛЬНИЙ УЧАСТОК ПОЛЯ, ГДЕ К НЕМУ НИКТО НЕ МОГ ПРИТТИ НА ПОМОЩЬ.

Газеты политотделов В.-Донского, Кореновского и других районов также полны сообщений о хорошей работе юных дозорных социалистического урожая.

Б. ДУБАХ

ЗОРЧЕ ВЗОР!

Слету „кавалеристов" станицы Ивановской

По полям, массивами пшеницы
Ветерок шершавый пробежит,
Золотом пшеница всполошится,
Зрелым урожаем зашуршит.
И широкой грудью (верст на восемь)
Ласково дохнут в лицо поля,
Хлебную, зажиточную осень
Честному колхознику суля.
Но колосья стонут в смертной муке,
В сторону бросаясь от мешка;
— Помогите! Вражьи злые руки
Нас хотят скосить исподтишка!

— Помогите! Нас об'ездчик продал
За часок полуденного сна!
— Помогите! Давят нас подводой,
Нас, налитых золотом зерна!»
Вот тогда выходят на дороги,
Отзовясь на твой призыв, Ростов,
Двадцать тысяч молодых и строгих,
Двадцать тысяч бдительных постов.
Их ведут на бой политотделы!
И повязки гордостью горят:
Партией порученное дело,—
Это дело чести для ребят!

«Легкой кавалерии» дозоры,
Пост у вас почетен и высок:
От врагов беречь хозяйским взором
Каждый золотистый колосок!
Каждый лишний колосок пшеницы —
К беспечальной жизни лишний шаг!
Слетовцы Ивановской станицы,
Зорче взор! К полям подходит враг!

В. ЖАК.

Из выездной газеты «Ленинские внучата» в Ивановской МТС (Северный Кавказ).

Бригады выехали в колхозы

Во всех районах Чувашии проходит широкое обсуждение поступка Мити Гордиенко.

В гор. Чебоксарах состоялся общегородский слет комсомольцев и пионеров. На слете выступал секретарь обкома партии тов. Андреев, призвавший комсомольцев и пионеров Чувашии зорко охранять социалистический урожай.

В подшефные колхозные отряды из Чебоксар отправилась группа пионеров. Во всех колхозах республики организуются группы легкой кавалерии, сигнальные посты содействия об'ездчикам по охране урожая.

Станков

Всегда на-страже

В поле, у складов, при отправке на ссыппункт мы охраняем урожай. В своем колхозе «Красная заря» мы ведем большую работу, читаем газеты, организовали радио.

Малярова.

Моск. обл., Рыбновский р-н, Село Стародетово.

Собираем колоски

Пионеротряд в колхозе «Берлек», Каширского района (Средняя Волга), собирает колоски. 14 июля собрали 82 килограмма ячменя, 16 июля — 84 килограмма пшеницы. Мы соревнуемся на лучшее звено и лучшего пионера, охраняющего урожай.

Мы ведем в полевых станах культурную работу.

Михат Темиров

Наши активисты

Октябренок Ярышек Миша и пионер Вася Коржук особенно активно борются с расхитителями общественной собственности. Они поймали троих воров и отправили их в милицию.

Все пионеры нашего колхоза— в дозорах. Каждое утро обходим мы поля. Мы собираем зерно, разбросанное во время уборки. Уже собрано больше 10 пудов.

Колесников.

Северская, Сев. Кавказ. Отряд станицы Львовской.

На поля Одесщины вышли пионеры

(По телеграфу от нашего спец. корреспондента)

Уборка обильного урожая и обмолот хлеба на Одесщине в разгаре.

Пионеры и школьники области создают сигнальные посты и пикеты, активно помогая комсомольским дружинам по охране урожая. Организуются массовые выходы городских и сельских пионеров на сбор и сгребание колосков.

Множество ребят-политчтецов работает в колхозных бригадах.

Облбюро ДКО посылает 500 комсомольцев ОДЕССЫ, НИКОЛАЕВА, ХЕРСОНА, ЗИНОВЬЕВСКА и др. городов в колхозы области с целью организации пионеров на участие в уборочной кампании.

Я. ШВАРЦМАН.

Одесса.

Сторожевая вышка на полях колхоза «Труд», ЦЧО (Совфото).

ДЕЛАЙ ВСЕ САМ

Радиоузел в лагере

Лето в разгаре. Пионерские лагери уже давно оживились веселыми песнями, звонкими голосами ребят. В лагере мы не только учимся коллективно, культурно жить, учиться, работать,— в лагере мы прежде всего отдыхаем. Сделаем этот отдых наиболее занимательным, интересным! Радио поможет нам решить эту задачу.

Дайте радио в лагерь—

требуют ребята. Но делать приемник каждому лагернику нет смысла, да и дорого. Давайте устроим в лагере маленький трансляционный (т.-е. передаточный) радиоузел. Один приемник будет работать на весь лагерь. Кроме приема радиостанций, мы с помощью этого же приемника сможем передавать по лагерю наши лагерные новости, свою маленькую радиогазету.

Схема узла

Общая схема такого трансл. узла дана на рис. 1. Приемник будет работать через выходной трансформатор (Вых. тр.) на линию, в которой включено несколько (до 10 штук) репродукторов. Питание приемнику подается от батарей накала (Бн) и анода (Б). Антенна (А) и земля (З) нужны для улавливания радиоволн. Через свой микрофон (М) можно передавать по лагерю различные сообщения.

Какой приемник годится

Почти любой, надо только суметь приспособить его для узла. Переставить детекторные приемники (с усилителем) не рекомендуется. Кристаллический детектор не обеспечит нам надежной передачи, зато вполне годятся любительские, любые двух-трехламповые, четырех-ламповые фабричные приемники, напр. «ПЛ-2», «ПЛ-3», «БЧ», «БЧН», «БЧК», «БЧЗ». К приемнику «ПЛ-2» надо будет дополнительно включить усилитель низкой частоты (например, «УН-2»). Вполне годятся и все различные любительские самодельные приемники (регенераторы и другие, более сложные). Все вышеуказанные приемники надо питать от источников постоянного тока, т.-е. необходимо иметь батареи накала и анода.

На переменном токе

Конечно, если вблизи лагеря проходят осветительные линии **переменного** тока, тогда безусловно выгоднее ставить приемник, усилитель, питающиеся от переменного тока (напр., фабричный приемник «ЭЧС-2», или один из вышеуказанных приемников, переделанный под питание переменным током). Годятся также различные самодельные приемники.

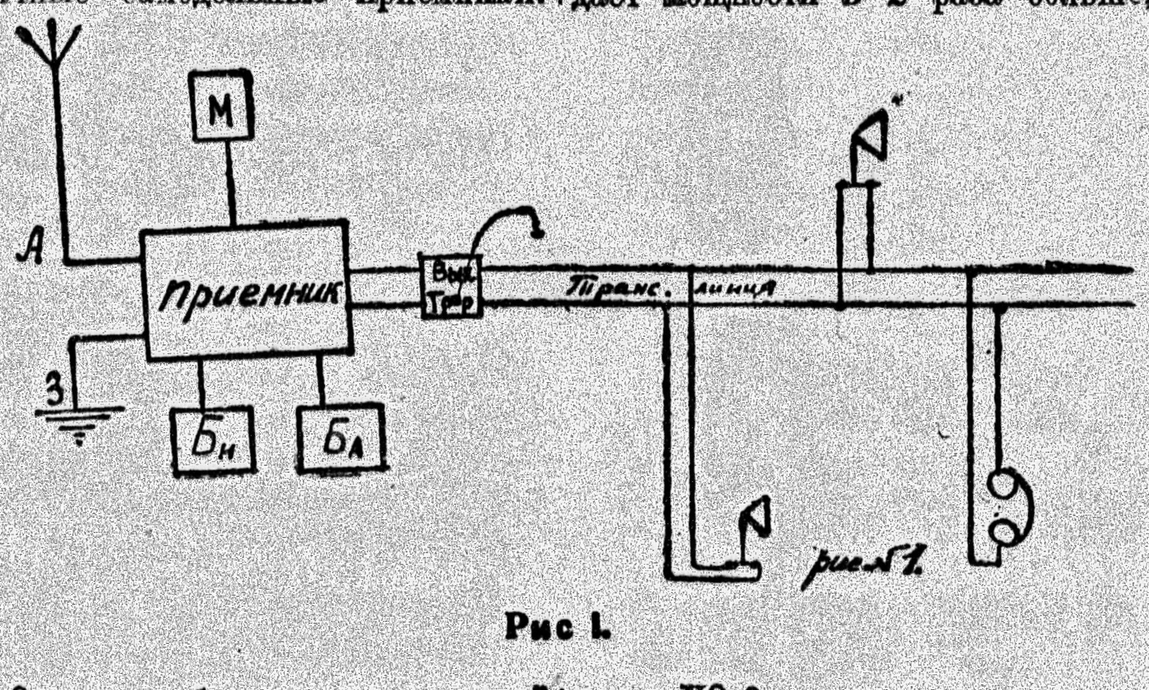

Рис 1.

Однако в большинстве лагерей переменного тока поблизости, вероятно, не окажется, и потому мы сейчас разберем устройство радиоузла со «стариком» типа «БЧ», который еще до сих пор является одним из наиболее распространенных. Приемники «БЧ», «БЧН», «БЧК», «БЧЗ»— одного типа, одинаковы по схеме и отличаются только расположением деталей да различной сложностью управления. Из всех их «БЧ» наиболее старый и неудобный, а «БЧЗ»—последний по выпуску и наиболее усовершенствованный.

Какие лампы нужны

Все приемники типа «БЧ» обычно работают на лампах «микро» («ПТ-2»). Лучше их будут работать лампы «ЭТ-1». Еще лучшие результаты можно получить от приемника, поставив в него лампы «УБ-107». Для всех перечисленных ламп нужны батарея накала в 4 вольта и анодная—в 80 вольт.

Если транел. узел питает всего 2-3 «точки» (точкой называют репродуктор или телефонные трубки), то на последний каскад приемника (лампы «УБ-107») надо подавать анодное напряжение в 160 вольт (для включения этого напряжения есть специальная клемма на задней стенке приемника) и обязательно давать на сетку смещение 6—8 вольт (сухими батарейками).

Если узел должен питать 6—8—10 точек и расположены они на расстоянии 50—100 метров от узла, то одна лампа «УБ-107» «не осилит» этой задачи. Тогда нужно после приемника включать специальный каскад усиления низкой чистоты. Можно сделать и иначе: в последний каскад приемника включить более мощную лампу—«УО-3» или еще лучше—«УБ-132». При анодном напряжении в 160 вольт «УБ-132» дает мощности в 2 раза больше, чем «УО-3», и сможет довольно хорошо работать на 8—10 репродукторов. Как «УБ-132», так и «УО-3» требует смещения на сетку около 7—8 вольт при батарее анода на 160 вольт. Если нет лампы «УБ-132», «УО-3», то можно взять 2—3 лампы «УБ 107» и включить их **параллельно.** Для этого надо на маленькой панели смонтировать 2—3 ламповых гнезда, соединить их параллельно (анод с анодом, сетка с сеткой и т. д.) и прикрепить такую панель к цоколю, взятому от старой радиолампы. Цоколь этот вставляется в ламповое гнездо 4-го каскада. **Еще лучше поставить в 4-й каскад лампу «УК-30» или «УО-104», но эти лампы берут большой ток на накал. Требуют высокого анодного напряжения (240 вольт) и потому невыгодны.**

Чем питать приемник

Если наш приемник имеет не более 3—4 ламп типа «микро» или «УБ-107», то накал их можно питать как от аккумулятора, так и от сухих или водоналивных батарей. Аккумулятор нужен 4-вольтовый, емкостью около 60—80 ампер-часов. Из сухих батарей лучше всего подойдут элементы типа «КС», «4С», а также «мокрые»: «геркулес», «НТ», «КВ». Чтобы получить около 4 вольт, надо взять 3 элемента и соединить их последовательно. Получим 3×1, 4-4,2 вольта. Аккумулятор надо отвозить на зарядку примерно 1 раз в месяц, сухие же элементы «проживут» примерно дней 15—20. Кстати: необходимо иметь в виду, что при нормальном накале (3, 6-4 вольта) лампа «УБ-107» (как и все бариевые лампы) совершенно темная, т.-е. не светится. Поэтому и не следует стараться «засветить» лампу, давая ей перекал.

Если в последнем каскаде стоит «УБ-132», «УО-3» или 2 лампы «УБ-107», то обязательно надо ставить аккумулятор накала емкостью в 60—80 ампер-часов: сухие батареи в этих условиях быстро «выдохнутся».

Анодные батареи и в том и в другом случае берутся или сухие или водоналивные обычного типа. Для узла, имеющего 6—8 точек, необходимо иметь не менее 160 вольт, т-е. 2 анодных батареи по 80 вольт.

(Окончание следует)

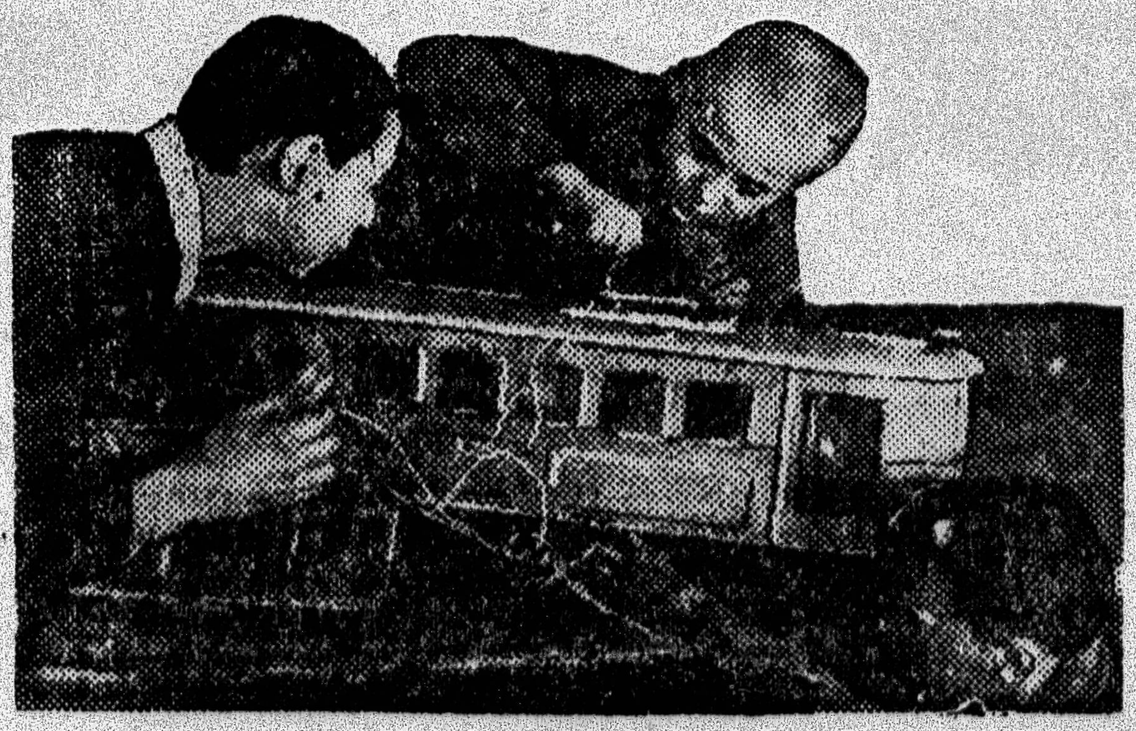

Юнтехи Краснопресненской ДТС делают модель вагона метрополитена.

НА ПЛОЩАДКЕ — НЕ ХУЖЕ, ЧЕМ В ЛАГЕРЕ

Интернациональная встреча

Утром всю площадку облетела весть о том, что придет интернациональная бригада.

Сразу были мобилизованы художники, которые приступили к художественному оформлению площадки. Через полчаса на арке красовался лозунг на немецком языке.

После мертвого часа площадка сразу ожила. Громкими криками встретили мы интернациональную бригаду.

Пионеры Либон, Гуревич и октябренок Долгая приветствовали бригаду. Тов. Клара Пирц рассказала нам о том, как тяжело живется детям в Америке.

Тов. Верди рассказал о пионерах Италии. Он говорил о том, как тяжело организовываться при фашистском терроре. О том, что несмотря на все пролетарские дети Италии организуются и выпускают листовку под названием «Пролетарский ребенок».

Встреча наша с иностранными пионерами укрепила интернациональную работу на площадке и зарядила нас новым энтузиазмом в борьбе за здоровый отдых и за учебу.

Деткоры **Левит, Рыскин, Горшков, Захватин.**

Одесса, детплощадка имени 10-летия Октября.

(Riproduzione fotografica del Fanciullo Proletario)

Эту листовку подарили итальянские товарищи пионерам детплощадки имени 10-летия Октября.

БУДЬ ЗДОРОВ!

ОЧЕНЬ ХОРОШО У НАС НА ПЛОЩАДКЕ. КАЖДЫЙ ДЕНЬ ИГРЫ. У НАС ЕСТЬ ДУШ, И МЫ ИМ ПОЛЬЗУЕМСЯ В ЖАРУ.

В ПЛОХУЮ ПОГОДУ МЫ НЕ ГУЛЯЕМ, НО НАМ НЕ СКУЧНО, У НАС ЕСТЬ ТИХИЕ ИГРЫ.

МЫ НА ПЛОЩАДКЕ ВЫПУСКАЕМ СТЕНГАЗЕТУ ПОД НАЗВАНИЕМ «БУДЬ ЗДОРОВ». В ЭТОЙ ГАЗЕТЕ МЫ ПОМЕСТИЛИ ОТЧЕТ О НАШЕМ ЗДОРОВЬЕ, КАЖДЫЙ ПИОНЕР В СРЕДНЕМ ПРИБАВИЛ ПО 1 КИЛОГРАММУ.

МУСЯ БОГДАНОВА

Детская площадка 5-й школы Кр. Пресни, Москва

РЕБЯТ НЕ УЗНАТЬ

Раньше у нас летом было много хулиганства. В этом году мы впервые организовали пионерскую площадку. Теперь у нас в деревне ребята совсем по-другому себя ведут. Их и не узнает тот, кто видел их бузотерами!

Л. Бровин.

Село Никольское, Вилегодский район, Северный край.

ШКОЛА-САНАТОРИИ

В 71-й ФЗС гор. Одессы организован дневной санаторий. В санатории ребята получают хорошее питание, занимаются физкультурой, участвуют в прогулках.

Деткор **Ш. ШАГАМ**

На Смоленском бульваре

Недавно я гулял на Смоленском бульваре. Я увидел около дерева фотографа, изготовляющего пятиминутные карточки.

Этот несчастный фотограф каждую минуту отгоняет от себя мешающих ему работать ребят.

Я спросил этих ребят: пионеры ли они. Они ответили: «Какое тебе дело». Когда я им предложил вести организованную работу, они меня засмеяли. Целый день шатаются они по бульвару, дерутся, ругаются.

Пионеры, живущие на Смоленском бульваре, должны организовать этих ребят, играть с ними, выезжать за город. Это надо сделать обязательно.

Коля Чернышев.

Письма с площадок

*** В 10-й школе гор. Воронежа на оздоровительной площадке мы большое внимание уделяем политвоспитательной работе. На площадке организуется деткор-пост «Пионерская правда».**

Деткор **Крамарев.**

*** В селе Гавриловка колхоз отпустил средства на детскую площадку. Площадка работает. Ребята помогают родителям в проведении уборочной кампании.**

Председатель сельсовета Субботин и делегат областного с'езда колхозников-ударников Колесников приняли активное участие в организации площадки.

Супойчанин

Барвенковский р-н, Харьковской обл.

Нам надоела вермишель

Наша площадка при 16 ФЗС гор. Уфы первое время работала плохо. Но 1 июля вернулась группа ребят из лагерей. Они принесли хороший опыт работы, и работа на площадке закипела.

Мы часто бываем в парке Якутова, но дирекция этого парка не идет нам навстречу. Она позволяет нам только пользоваться каруселями, да и то за деньги. А по вечерам в саду Якутова бывает много развлечений для взрослых.

Кроме того, Горкоопит дает нам однообразное питание — каждый день вермишель. Это мешает нам как следует оздоровиться.

Г. ЧЕРКАШЕН.

Тов. Серафимович в гор. Серафимовиче

23 июля писатель тов. Серафимович приехал в город своего имени. Активное участие в встрече пролетарского писателя приняли пионеры Сталинграда, живущие в лагере в гор. Серафимовича. Тов. Серафимович получил от ребят галстук и звание почетного пионера.

Ленинградский пионер.-ТРАМ в Москве

ОРГАНИЗУЕМ КУЛЬТПОХОД НА СПЕКТАКЛИ ПИОНЕР-ТРАМ

С 1 августа в Москве, в детском театре при Центральном парке культуры и отдыха им. М. Горького, начались гастроли Ленинградского Пионерского ТРАМ. Приезд театра организован по инициативе ЦБ юных пионеров ЦК ВЛКСМ. В репертуаре театра:

«ЗЕЛЕНЫЕ ЛУЖКИ» Н. Благина. Постановка С. Кашевника.

«РОТ-ФРОНТ» Н. Благина. Постановка С. Кашевника.

«ВОЯКИ» Я. Плаксина. Постановка Н. Благина.

«ОСТРОВ АЙНЫР» Н. Благина. Постановка С. Кашевника.

Театр даст свыше 30 спектаклей в Парке культуры и отдыха, а также выездные спектакли в лагерях.

НАШ ТЕАТР

Беседа с художественным руководителем пионер-ТРАМ'а тов. М. С. КАШЕВНИКОМ

Первый театр рабочей молодежи **(ТРАМ)**, первый комсомольский **театр**—это Ленинградский ТРАМ.

«Большому» ТРАМ было уже **пять лет, когда в 1930 году был организован его филиал для пионеров и школьников — Пионерский ТРАМ.**

У нас еще мало настоящих пионерских пьес. Крупные советские писатели и драматурги до сих пор не уделяют внимания пионерской тематике. Пионерскому ТРАМ пришлось взяться за подготовку репертуара собственными силами. **Весь репертуар Пионерского ТРАМ написан своими драматургами.** Каждая новая пьеса обсуждается обычно всем коллективом Пионерского ТРАМ.

Актеры Пионерского трам большинстве—ребята с производства, из рабочих самодеятельных кружков. Они пришли в театр без всякой выучки, имея за спиной год—два практики в кружках. Надо было бороться за повышение квалификации, за учебу в театре.

Пионерский ТРАМ не порывал связи с художественной самодеятельностью в школе. Театр принимал непосредственное участие в руководстве Пионерского ТРАМ драмкружками.

Первый спектакль Пионерского ТРАМ—«Зеленые лужки». Это—подлинно пионерский спектакль и не только потому, что на сцене расхаживали ребята в майках и красных галстуках. Герои «Зеленых лужков»—ребята-пионеры участвовали в ожесточенной классовой борьбе в деревне, помогали в строительстве колхоза.

Театр впервые обратился к ребятам по-серьезному, без сюсюканья и подлаживанья. В своих дальнейших работах Пионерский ТРАМ всегда стремился говорить со своим зрителем без «снисхождения», по-товарищески.

Мы стремимся каждым своим спектаклем помогать ленинградским ребятам найти правильное решение боевых вопросов пионерской практики. Показать на живых примерах, кто такой настоящий пионер, пионер-активист, ударник учебы.

Тов. Кашевник

С ленинградскими ребятами, со своим зрителем театр встречается на делегатских собраниях, в ДКВХ, в школе на обсуждении отдельных спектаклей.

От московских пионеров и школьников мы также ждем товарищеской критики и деловой помощи.

* * *

ОТ РЕДАКЦИИ. Отзывы о постановках Пионерского ТРАМ будут напечатаны в ближайших номерах «Пионерской правды».

юных авиомоделистов Москвы и области

5 августа, в 4 часа дня, в Детском городке Центрального парка культуры и отдыха состоится открытие московского областного и городского слета юных авиостроителей.

Перед началом слета будет проведена массовая военизированная эстафета районов Москвы, организуемая в честь слета. Эстафета будет проходить в беге, переноске на носилках, в передаче и расшифровке донесений, в гребле, в беге с противогазом и наконец в стрельбе.

6 августа на ст. **Трикотажная** состоится открытие состязаний слета, на котором будут присутствовать несколько тысяч ребят и взрослых трудящихся. При открытии будут произведены показательные полеты планеров, самолетов, дирижаблей, прыжки с парашютов и т. д.

Делегаты области уже съехались. Среди представленных моделей обращает на себя внимание **дирижабль мягкой конструкции длиною в 6 метров (Малый Ярославец) и модель планера—летающее крыло, представляемое на слет бауманской ДТС.**

Надо отметить организацию ЮАС **Малого Ярославца и Тулы,** которые пришли на слет с высокой подготовкой, несмотря на то, что авиомодельная работа в этих организациях развернулась лишь около двух месяцев назад.

На слете **будут отсутствовать Сокольнический и Сталинский районы, в которых нет никакой авиомодельной работы.**

В Парк культуры и отдыха и на ст. Трикотажная призываются все ребята-пионеры, школьники.

Н. Г.

Пионер Ан из Татарии пишет: «Прошу ответить на мой вопрос. У нас в лагере есть ребята, которые зимой слабо занимались. И есть такие, которые хорошо занимались. Нам предлагают ввести часы учебы. Правильно это или нет».

Главная задача лагеря — это оздоровить ребят, помочь ребятам накопить силы и здоровье для предстоящего учебного года.

Но есть такие ребята, которые после проверочных испытаний получили задания на лето. Это значит, что они должны летом подзаняться, иначе они не будут переведены в следующую группу. Таким ребятам нужно помочь.

Для них нужно организовать в лагере час учебы. И для помощи прикрепить к ним педагога или более сильных товарищей. Занятия лучше проводить чаще, но не более одного часа в день. Лучше всего в утренние часы, в то время, когда по распорядку дня полагается свободное время.

Отв. редактор А. СТРОЕВ.

Адрес редакции: Москва, центр. Новая площадь, д. 10. Тел.: 2-89-24, 1-35-64. Редакция принимает от 10 до 5 часов дня.
Подписная цена на 1933 г.: на 1 месяц — 30 к., на 3 мес. — 90 к., на 6 мес. — 1 р. 80 к., на 12 мес. — 3 р. 60 к.

Уполномоченный Главлита № В — 57780. Типография газеты «Правда», Москва, ул. им. Горького, 48. Издат. № 726.